

Tema 12

El franquismo (1939-1975).

Tras la victoria en la Guerra Civil, se instaura en España un régimen autoritario que estará vigente durante casi cuarenta años. Aunque en tan largo periodo de tiempo hay una evolución importante, una constante permanece: el control absoluto del poder político por parte de Franco. En todo este periodo distinguiremos dos etapas fundamentales: el primer franquismo (1939-1959) y el segundo franquismo (1959-1975).

Abordaremos tres apartados fundamentales. En el primero de ellos hablaremos de la ideología del régimen y su evolución política a lo largo de los años. En el segundo veremos la evolución económica y social del país y contrastaremos las diferencias entre el primer y el segundo franquismo. Por último, trataremos la represión del régimen contra los discrepantes y el crecimiento de la oposición en las dos etapas ya citadas.

I. LA DICTADURA FRANQUISTA (1939-1975): CARACTERÍSTICAS, EVOLUCIÓN Y REPRESIÓN POLÍTICA. EL PAPEL DE LA OPOSICIÓN.

1. Los apoyos del franquismo: fundamentos ideológicos.

De 1939 a 1975, España vivió bajo un régimen autoritario, de dictadura personal, encarnada por el general Franco que mantuvo un férreo control sobre la sociedad española.

Para poder gobernar Franco tuvo que apoyarse en distintos sectores sociales o familias que integraban el bloque dominante: falangistas, monárquicos, representantes de la Iglesia, militares, franquistas puros y tecnócratas. La dictadura de Franco no fue una dictadura fascista, ni militar, ni totalitaria, fue una dictadura de carácter personal, con rasgos de cada una de las anteriores.

Las distintas familias aportaban un bagaje ideológico, lo que se denomina pluralismo limitado. La preponderancia de unas u otras varía con las circunstancias políticas, al igual que la hegemonía de las distintas familias. Pasemos a hablar de ellas y de sus aportaciones.

a) Las familias institucionales o pilares del régimen.

- El **Ejército** fue hasta el último momento defensor del régimen y de su ordenamiento legal. Las principales aportaciones ideológicas fueron: nacionalismo exacerbado (**nacional-patriotismo**), anticomunismo, visión centralista y unitaria de España, y las ideas de disciplina, jerarquía y orden.

- La **Falange**, fusilado su fundador, **José Antonio Primo de Rivera**, por los republicanos durante la guerra, Franco se adueñó del partido, y con el **Decreto de Unificación**



En el inicio del franquismo la identificación entre el régimen y la Iglesia fue total.

de 1937 incluyó en él a los carlistas y pasó a denominarse Falange Española Tradicionalista y de las JONS, abreviadamente **Movimiento Nacional**. La Falange perdió su carácter inicial basado en el fascismo italiano. Suyas son ideas como el **hipernacionalismo**, la idea de España como un Imperio, la exaltación del líder, la organización sindical en sindicatos verticales (**nacional-sindicalismo**) donde se integran patronos, obreros y representantes del Estado, el

adoctrinamiento político de la juventud (OJE) y la mujer (Sección Femenina)...

- La **Iglesia Católica** representó el elemento sancionador de la *legitimidad* del franquismo: la guerra civil fue una *cruzada* contra el ateísmo marxista. **El nacional-catolicismo**, aportado por la Iglesia, se traduce en la defensa de la religión y de la moral católicas en sus versiones más tradicionales, como algo consustancial a la propia España.

b) Las familias políticas.

- Los **monárquicos**, desde los años treinta de siglo XIX, los monárquicos habían estado divididos entre los partidarios de la monarquía constitucional, siendo su último representante Alfonso XIII, y los de la monarquía tradicional o carlistas; ambos apoyaron a Franco en la guerra civil. Después, cuando Franco declaró, en 1947, que España era un Reino se abrió la posibilidad de restaurar la monarquía en la persona de un rey. En cuanto al candidato carlista (**don Javier de Borbón**), Franco no contaba con él para darle el trono; sobre los monárquicos partidarios de **don Juan**, hijo de Alfonso XIII, al estar a favor de la restauración de una monarquía constitucional, parlamentaria, resultaba incompatible, por supuesto, con los principios del Movimiento. En 1969, Franco elige a **don Juan Carlos de Borbón**, hijo de don Juan, y éste juró fidelidad a Franco y a los principios del Movimiento al ser declarado heredero del trono.

-Los **tecnócratas** hicieron su aparición en la década de 1960, ligados muchos al Opus Dei, se hacen cargo de la economía del país en esa época. Para ellos el desarrollo económico del país contribuiría a modernizar y a legitimar al régimen.

-Los **franquistas puros** o integrales, cuya seña de identidad era la *adhesión inquebrantable al Caudillo*. El representante más claro fue el almirante Carrero Blanco. Para este grupo el franquismo aparecería como algo inalterable.

2. La evolución política.

En un período tan largo de tiempo el país cambia y es inevitable para su estudio la división en cuatro etapas.

a) La etapa azul o predominio de Falange (1939-1945).

El primer gobierno de la dictadura, por un lado, sigue las pautas de todos los gobiernos de Franco -participan todas las familias políticas del régimen-, pero, por otro, en esta primera fase hay un predominio cualitativo y cuantitativo de la Falange, debido al papel de Alemania



Encuentro entre Hitler y Franco en Hendaya.

en la escena internacional. El hombre fuerte de esa etapa es Serrano Súñer "el Cuñadísimo".

Durante esta etapa, el 17 de julio de 1942, se promulgó la **Ley Constitutiva de las Cortes**, la segunda de las **Leyes Fundamentales** (la primera, el **Fuero del Trabajo**, era de 1938) como otro paso más para institucionalizar el régimen. El papel de estas Cortes era simbólico: el verdadero poder legislativo lo tenía Franco.

En el ámbito exterior recién acabada la Guerra Civil empieza la Segunda Guerra Mundial. Inicialmente, España se declara **neutral**, pero en 1940, ante los éxitos de Hitler, Franco abandona la neutralidad y declara la **no beligerancia**, que en realidad equivalía a prebeligerancia. Franco se reúne

con **Hitler en Hendaya**. España, aunque no entró en la guerra, envió la **División Azul** contra los soviéticos (julio de 1941) formada por unos 18.000 voluntarios.

A partir de 1942 con la entrada de EE.UU. en la Guerra se vio claramente que la derrota de las potencias del Eje era posible. Franco empieza a cambiar de postura, ante el peligro que suponía su apoyo a Hitler para su régimen. Así en 1943, se abandona la no beligerancia y se **vuelve a la neutralidad**.

b) El nacional-catolicismo (1945-1957).

La derrota de las potencias del Eje (Alemania e Italia) suponía una verdadera amenaza para la supervivencia de la dictadura en España. Franco realizó un lavado de cara al régimen acentuando su aspecto monárquico y su carácter católico para marcar distancias con el fascismo. Para ello Falange perdió peso y Franco en el nuevo gobierno de 1945 dio un mayor protagonismo a los **católicos**, en concreto los de la ACNP. Esto no pudo evitar el aislamiento internacional y la condena de la ONU que el **12 de diciembre de 1946** votó una resolución en la que prohibía la entrada de España en los organismos de la Organización y la retirada de embajadores (sólo permanecieron los de Argentina, Portugal y el Vaticano), España quedó fuera del Plan Marshall. Los esfuerzos de Franco para romper el aislamiento dieron sus frutos en los años cincuenta, en 1951 regresan los embajadores y en 1955 España entra en la ONU. Para explicar este cambio hemos de entender que la Guerra Fría ha dividido el mundo en bloques y Franco acentúa su anticomunismo y su catolicismo. Con ello consigue el apoyo de EEUU y del Vaticano. Esto se materializa con la firma del Concordato con la Santa Sede y el Acuerdo hispano-norteamericano de 1953. A cambio de bases militares EE.UU. aportaría además ayuda económica.

En el aspecto interior en julio de 1945 se promulgó la tercera ley fundamental: el **Fuero de los Españoles**, un remedo de constitución democrática donde se habla de derechos y deberes de los españoles. La cuarta ley es la **Ley del referéndum nacional**, se consultaría al pueblo sobre cuestiones importantes. La quinta ley es la **Ley de Sucesión en la Jefatura del Estado** por la que España se definía como Reino y Franco era Jefe de Estado vitalicio que en su momento nombraría al rey sucesor. Estas leyes intentan hacer pasar a España como una democracia.

FUERO DEL TRABAJO
Regulaba las relaciones laborales y establecía los principios del nacionalsindicalismo.
FUERO DE LOS ESPAÑOLES
Conjunto de deberes y derechos de los españoles. La relación de derechos no iba acompañada de ninguna garantía para poderlos ejercer.
LEY DEL REFERÉNDUM NACIONAL
El jefe del Estado podía someter a consulta popular las cuestiones que considerase oportunas.
LEY DE SUCESIÓN
Establecía España como reino y preveía la monarquía como sucesora del franquismo.
LEY DE PRINCIPIOS DEL MOVIMIENTO
Actualizaba los principios directivos del Estado. Todos los funcionarios públicos estaban obligados a jurarlos antes de tomar posesión.

Cinco de las siete leyes fundamentales.

El principio del fin de los católicos en el poder viene con los **sucesos de febrero de 1956**, enfrentamientos callejeros entre estudiantes contrarios al régimen y falangistas. Lo que se evidenciaba era el estancamiento económico como consecuencia de la autarquía y el agotamiento de los católicos. Ante esta situación Franco remodela el gobierno y a partir de ahora se apoyará en católicos próximos al Opus Dei llamados tecnócratas y que serán los artífices del desarrollo económico de los años sesenta.

c) **La tecnocracia: el dominio del Opus Dei (1957-1969).**

Los tecnócratas pusieron en marcha desde 1957 una amplia reforma de la administración pública. Por otro lado, en 1958 se aprobó la **sexta** ley fundamental, la **ley de Principios Fundamentales del Movimiento**, una recopilación de leyes y normativas anteriores, que definía al régimen como "**democracia orgánica**".

Mediante referéndum se aprobó la **séptima** y última de las leyes fundamentales, la **Ley Orgánica del Estado**, promulgada en enero de 1967. Separó los cargos de Jefe del Estado y de presidente del Gobierno.

Un 1969 un hecho decisivo fue el

nombramiento como heredero con el título de rey de D. **Juan Carlos de Borbón**, hijo de D. Juan, saltándose así la línea dinástica.

Pero no eran los tecnócratas la única fuerza política, frente a ellos estaban los **inmovilistas**, el sector duro del Movimiento que pretendía bloquear cualquier tipo de cambio, y los **aperturistas** que también formaban parte del Movimiento y que pretendían lo contrario, la apertura del régimen y su evolución. El enfrentamiento entre tecnócratas y aperturistas explotará con el **escándalo Matesa** en 1969, un caso de corrupción que afectaba a los tecnócratas y que fue airado en la prensa del régimen por los aperturistas. Como reacción Franco formó un nuevo gobierno donde perdieron peso los dos grupos enfrentados, el enfrentamiento entre las familias era evidente.

En política exterior los tecnócratas se fijaron como objetivos el acercamiento a la Europa comunitaria, a Estados Unidos y la recuperación de Gibraltar, objetivos que en algunos casos se quedaron a medio camino y en otros el fracaso será evidente. También en esta época se asiste al proceso de descolonización. España había aceptado antes la independencia de **Marruecos** (1956) y ahora la de **Guinea Ecuatorial** (1968) y la cesión en 1969 de **Ifni** a Marruecos, no obstante, pretendió conservar el **Sáhara Occidental** (el Sáhara Español).

LA DEMOCRACIA ORGÁNICA

Un concepto, bastante propagandístico, fue la **democracia orgánica**. Se decía que España era una democracia orgánica, una democracia verdadera, en la que se eliminaban lo peor de la democracia -la pluralidad política- y se facilitaba la verdadera participación a través de los órganos (de ahí el nombre) fundamentales del Estado: la familia, el municipio y el sindicato.



La descolonización de las últimas colonias españolas.

d) El declive del régimen (1969-1975).

Tras el escándalo Matesa asume el poder Carrero Blanco como vicepresidente. En el aspecto cultural y académico se produce la **reforma del sistema educativo** con la Ley Villar Palasí de 1970, extendiendo la enseñanza básica gratuita hasta los 14 años a través de la EGB.

Pero también se produjo un gran número de **proyectos** que fracasaron, como el intento de mejorar sus relaciones con la Iglesia, sometidas a nuevos cambios como consecuencia del Concilio Vaticano II (1962-1965). En el campo laboral se intenta resolver la conflictividad obrera con la nueva **Ley Sindical**, aprobada en 1971, pero resultó un fracaso. Simultáneamente un nuevo

enemigo se iba fortaleciendo: **ETA**, organización terrorista, creada en 1959, empezaba a mostrarse especialmente activa. En junio de 1973 Franco formó un nuevo gobierno, separando por primera vez -tal como preveía la Ley Orgánica de 1967- la Jefatura del Estado y la del gobierno, cargo que asumió Carrero Blanco. El nuevo gabinete, que practicó un "giro a la derecha", apenas sí se estrenó: el día **20 de diciembre** de 1973, el presidente **Carrero Blanco** moría en Madrid víctima de un espectacular atentado de ETA.

En 1974 es elegido como presidente Carlos Arias Navarro que realiza un tímido intento de apertura política conocido como **espíritu del 12 de febrero** que fue continuamente contestado por los inmovilistas y no llegaría a nada.

Paralelamente, otras circunstancias estaban contribuyendo a crear más dificultades al régimen. Así, la **crisis económica** de 1973 cuyos efectos empezaban a notarse (subida de los precios, más paro, descenso del turismo, menos divisas...); la **revolución del 25 de abril** de 1974 en Portugal, la llamada "revolución de los Claveles", acababa con la dictadura de Salazar, este hecho perjudicaba al franquismo.

En 1975 la situación económica se agravó a la par que se recrudecía el terrorismo, en octubre se anuncia que Franco está enfermo, aprovechando esta situación Marruecos invade el Sahara español (**Marcha Verde**), aunque España había prometido un referéndum de autodeterminación a los saharauis, firma con Marruecos y Mauritania un acuerdo para entregarles el Sahara (**Acuerdos de Madrid**), esto es el origen de un conflicto entre Marruecos y el Frente Polisario que representa a los saharauis que todavía no ha sido resuelto. Dos días después, el **20 de noviembre**, después de una larga agonía, moría Franco. **El 22 del mismo mes Juan Carlos era proclamado rey de España.**

El régimen franquista mostró desde el comienzo una de sus características principales que no abandonó nunca: la represión contra los movimientos democráticos y de izquierda, frente a todos los valores que representó la República y ante cualquier manifestación nacionalista, sin dejar ninguna esperanza a la reconciliación.

3. La represión como sistema.

La represión contra los movimientos democráticos y de izquierdas se articuló mediante varias leyes: la **Ley de**

POBLACIÓN RECLUSA	
Año	Nº de presos
1933	12.574
1939	270.719
1940	233.373
1943	74.095
1945	43.812
1950	30.610
1955	19.695
1960	15.202

Evolución del nº de presos (1933-1960).



Un grupo de maquis. Granada, 1948.

Responsabilidades Políticas (1939), la **Ley de Represión de la Masonería y el Comunismo** (1940), la **Ley contra el Bandidaje y el Terrorismo** (1958) y la **Ley de Orden Público** (1959). Según estas leyes, los presuntos delitos quedaban sometidos a la jurisdicción militar. Aunque los principales dirigentes políticos, sindicales y culturales partieron al exilio, miles de personas de diversas condiciones fueron encarceladas por sus ideas políticas.

El franquismo continuó aplicando la pena de muerte a sus opositores políticos hasta el final. Junto a este "terror caliente", un "terror frío" se cebó en el mundo administrativo, docente y cultural mediante las **depuraciones**. El mecanismo más utilizado fue la delación, a menudo forzada por las autoridades. Decenas de miles de funcionarios fueron separados de sus puestos.

El franquismo continuó aplicando la pena de muerte a sus opositores políticos

4. La oposición al franquismo.

a) La oposición durante el primer franquismo (1939-1959).

En el interior la **actividad clandestina** de pequeños grupos del **PCE**, del **PSOE** y de la **CNT** nunca se interrumpió, como prueba la serie de encarcelamientos y de ejecuciones de militantes de estas organizaciones que se produjeron desde 1939.

Los **grupos monárquicos** practicaron una oposición basada en la conspiración. El momento más difícil para el dictador se produjo en 1943, cuando los tenientes generales dirigieron una carta colectiva a Franco en la que le pedían la restauración de la monarquía. Dos años más tarde, el conde de Barcelona, Juan de Borbón, hijo de Alfonso XIII, hizo público en Lausana (Suiza) un manifiesto en el que solicitaba a Franco que se retirara para restaurar la monarquía en su persona.

El **maquis** se constituyó como una guerrilla diseminada por las montañas, de inspiración principalmente comunista y con apoyo local que no daban la guerra por perdida. Se nutrían de antiguos milicianos republicanos y de nuevos aportes venidos del exterior curtidos en la lucha en Francia contra los nazis.

Entre 1944 y 1950 intervinieron en varias zonas, y su acción más espectacular fue la ocupación del valle de Arán. Pero el aislamiento entre los diferentes grupos de guerrilleros, la represión militar y de la Guardia Civil, y el recuerdo de la guerra, experiencia que la población civil no quería repetir, explican su fracaso. En la década de 1950, la oposición interior experimentó tres cambios significativos: la renuncia a la práctica violenta, la transformación social y generacional de sus miembros y el impulso de la actuación opositora en las



Zonas de actuación de los maquis.

Año	Huelgas	Número de huelguistas	Jornadas de trabajo perdidas
1963	241	38.572	124.598
1964	126	119.290	141.153
1965	150	58.591	189.548
1966	147	36.977	184.760
1967	513	198.740	235.962
1968	309	130.742	240.659
1969	439	205.325	559.551
1970	1.542	440.114	1.092.364
1971	549	196.665	859.693
1972	713	277.806	586.616

Fuentes: M. Tuñón de Lara, *España bajo la dictadura franquista*

Número de huelgas entre 1963 y 1972.

anarquistas, socialistas, comunistas, y varios representantes de partidos republicanos de izquierda. Si algo les define es desunión. Tampoco la dispersión de sus miembros, entre Francia y México principalmente, ayudaba.

b) La oposición durante el segundo franquismo (1959-1975).

El punto álgido de la oposición al franquismo tiene lugar en 1962 en el Congreso del Movimiento Europeo en la ciudad alemana de Munich, lugar de encuentro entre los grupos de oposición de dentro y de fuera del país. Estos grupos pidieron a la entonces Comunidad Económica Europea que no aceptara a España como miembro mientras no hubiera un sistema democrático homologable con los países de la citada organización. El régimen consideró esta reunión como una conspiración y lo denominó el "**contubernio**" de Múnich y muchos de los participantes en ese encuentro fueron arrestados al volver a España.

Durante la década de 1960 y la primera mitad de la de 1970, **la oposición se fue fortaleciendo** paulatinamente y las críticas al régimen se extendieron a toda la sociedad, por eso se habla también de **oposición social**. Es de destacar también la creciente oposición de movimientos nacionalistas tanto en Cataluña como en el País Vasco. En esta segunda fase, marcada también por las acciones terroristas del FRAP y de ETA, las protestas de los trabajadores y de los estudiantes universitarios mezclaban las reivindicaciones económicas y laborales con las netamente políticas, como el rechazo del sindicalismo oficial y la demanda de libertad sindical y de derechos políticos.

Fue también durante esta época cuando el **PCE** y, en menor medida, el **PSOE**, a pesar del escaso número de militantes reales, se configuraron como los **partidos más importantes de la clandestinidad**. Santiago Carrillo lideraba el PCE, y un joven sevillano desconocido, Felipe González, accedía en 1974 a la secretaría general del PSOE en un congreso celebrado en Suresnes (Francia).

La **Junta Democrática** (1974), institución de la oposición creada a iniciativa del PCE, y la **Plataforma de Convergencia Democrática** (1975), instancia similar aglutinada en torno al PSOE, pusieron de manifiesto que la alianza antifranquista unía diversas clases sociales. Sin abandonar las movilizaciones, la sociedad esperaba la muerte del dictador para plantear las alternativas políticas que reimplantaran la democracia.

5. El papel de la cultura.

El fin de la Guerra supone también el fin de la Edad de Plata de la cultura española.

La mayoría de los artistas e intelectuales partieron al exilio y la situación cultural es calificada como de **páramo cultural**. Desde el principio el régimen mostró una profunda desconfianza ante intelectuales y artistas e impuso una dura censura y todo lo que se publicaba necesitaba contar con autorización oficial.

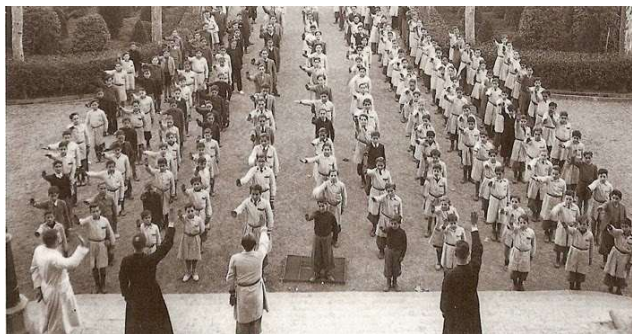

La escuela fue utilizada para adoctrinar a los jóvenes en los valores católicos y tradicionales.

En **la prensa** todo fue controlado, se cerraron los periódicos de izquierda y muchos profesionales fueron apartados de sus oficios. Paralelamente se crearon nuevos periódicos al servicio del Estado que servían como propaganda de los principios de la ideología de los vencedores.

La enseñanza fue controlada y muchos maestros fueron depurados. Desde el sistema educativo se difunden los valores del Nuevo Estado: principios católicos, exaltación de la España imperial, culto a Franco... Gran parte de la enseñanza fue dirigida por la Iglesia y desde allí se difundió una visión muy tradicionalista de la moral. La Iglesia también controlaba la censura de libros y revistas.

Pero este control de la enseñanza y de la universidad se fue diluyendo progresivamente desde finales de los 50 y durante los años 60, esto iba en paralelo con una mayor apertura en otros aspectos de la vida. Desde algunos sectores del régimen se acogieron ideas o se establecieron contactos con grupos de oposición al franquismo. **El monopolio de la cultura por parte del régimen comenzaba a resquebrajarse**. Esta tendencia se acentúa en los 60. La Ley de Prensa de 1966 supone un avance, permite la aparición de nuevas editoriales, periódicos, revistas... que llevarán a cabo una tímida crítica contra el régimen. Paralelamente se empiezan a publicar libros anteriormente prohibidos. A finales del franquismo la cultura no oficial se había impuesto, este hecho es considerado como una evidente derrota del régimen, de estar a su servicio en una primera etapa se volvió en su contra en una segunda.

II. SOCIEDAD Y ECONOMÍA EN EL FRANQUISMO: DE LA AUTARQUÍA AL DESARROLLISMO.

1. La evolución económica.

a) La autarquía (1939-1951),

El régimen de Franco, siguiendo sus principios ideológicos, aplicó la **autarquía** como política económica, España tenía que ser **económicamente autosuficiente**.

Terminada la guerra civil, la lentitud de la recuperación económica se vio favorecida por la política autárquica. Los **años cuarenta** quedaron en la memoria colectiva de los españoles como los "años del hambre". Frente al libre funcionamiento de los mercados, el Estado se convirtió en un severo intervencionista, el régimen fijaba precios y salarios. Como resultado se creó una economía muy poco competitiva donde el tráfico de influencias (enchufismo) y la corrupción fueron elementos destacados.

En el sector agrícola, la fijación de los precios por el Estado por debajo del que hubiera resultado de la fijación por la oferta y la demanda, provocó un descenso de la producción y,

en consecuencia, llevó a un desabastecimiento de alimentos, lo que obligó al régimen a establecer, desde 1939, las **cartillas de racionamiento** para organizar la distribución de los productos de primera necesidad.

Sin embargo, como los precios oficiales no reflejaban el valor real en el mercado, de inmediato surgieron los **estraperlistas** y el **mercado negro**, en el cual las transacciones se hacían al margen de la ley. En muchos casos, sus precios duplicaron o triplicaron los del mercado oficial. La escasez energética fue también uno de los símbolos de la penuria económica. Hasta mediados de los años cincuenta, carbón y petróleo estuvieron racionados y desde 1944 hasta 1954 hubo restricciones eléctricas.



Portada de una cartilla de racionamiento.

La autarquía tuvo dos grandes ejes de actuación. El primero fue la **reglamentación de las relaciones económicas** con el exterior. Importaciones y exportaciones pasaron a estar completamente controladas por el Estado, siendo necesario contar con una autorización administrativa para realizarlas. Con esta medida, se pretendía determinar los productos fundamentales y los que eran innecesarios, decisión sobre la cual influyó también la escasez de oro y de divisas. El segundo gran eje de la política económica de la primera etapa del franquismo fue el **fomento industrial**, orientado hacia las actividades de interés militar. La actuación se orientó a impulsar las industrias de bienes de equipo, que recibieron una importante y conti-

nuada ayuda pública.

En 1941, el mismo año en que se nacionalizó la red de ferrocarriles con la creación de RENFE, se fundó el elemento fundamental de esta política industrial: el Instituto Nacional de Industria (INI), un conglomerado de empresas públicas, que intentó producir el máximo posible, con independencia de los costes, y en el mayor número de sectores. En estos primeros años fue cuando se constituyeron las principales empresas nacionales (IBERIA, ENSIDESA, ENDESA, SEAT).

b) Las primeras medidas liberalizadoras (1951-1956).

La marginación de España del Plan Marshall (1948-1952), impidió al país acceder a créditos que hubieran facilitado una pronta recuperación económica. Pero a partir de 1953 y con la consolidación de la Guerra Fría, EE.UU. concedió créditos a España para la compra de productos agrícolas, materias primas y equipo industrial. Sin duda, los problemas de escasez se suavizaron y también permitieron la eliminación del racionamiento (las cartillas de racionamiento ya se habían eliminado en 1952). Progresivamente se fue relajando el control estatal sobre la economía.

Con todo, las ayudas no eran suficientes, en definitiva, la autarquía no funcionaba. A la altura de 1957 la economía española estaba bloqueada, necesitaba un cambio drástico de dirección.

c) El plan de estabilización (1957-1959).

Franco había formado, en 1957, un nuevo gobierno en el cual varias personalidades

destacadas del grupo tecnócrata –técnicos ligados al Opus Dei-- ocuparon ministerios básicos del área económica y así será durante toda la década de los sesenta.

Los nuevos ministros, Ullastres y Navarro Rubio, elaboraron un **Plan de Estabilización Económica**, que consideraban imprescindible para asentar sobre una base sólida el proceso de crecimiento económico que se quería iniciar. El Plan de Estabilización recibió la aprobación del gobierno mediante un Decreto fechado el **21 de julio de 1959**.

Mediante este Decreto se impusieron una serie de medidas básicas para orientar la economía del país. Citaremos sólo algunas de las más significativas:

1. Reducción del gasto excesivo del Estado y del de los particulares. Esto implicó restricciones en la concesión de créditos y congelación de los salarios.
2. Desaparición progresiva de los controles del gobierno sobre las actividades económicas, era volver a la economía de mercado (se reduce el intervencionismo estatal).

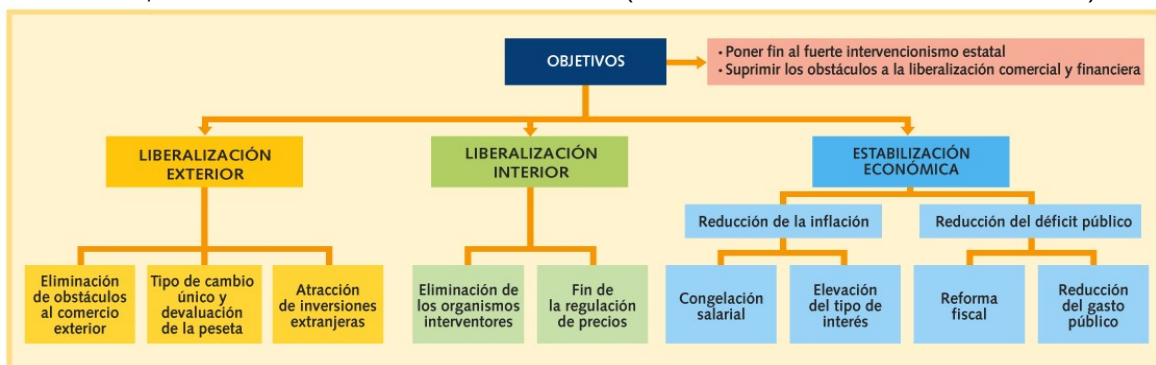

El Plan de Estabilización.

3. Apertura de la economía española a los mercados exteriores. Ello obligó a devaluar la peseta (60 ptas. un dólar; antes 42).

La finalidad última de esta operación de política económica era poner en contacto la economía española con la internacional. Esto se hacía en un momento en que ésta se encontraba en una etapa de fuerte crecimiento.

Por otra parte, poco después de la publicación del Decreto citado, el gobierno dio muchas facilidades a las empresas extranjeras que quisieran instalarse en España. Con ello se eliminaban buena parte de los obstáculos que, en este terreno, se habían creado a lo largo de la etapa autárquica.

Para realizar esta transformación económica, España pudo contar con la **concesión de importantes créditos internacionales**, del FMI, la OECE y de la banca norteamericana.

Su aplicación fue un éxito. España va a conocer una etapa de fuerte crecimiento económico, uniéndose al grupo de los países más industrializados del mundo.

d) La España del desarrollismo y la crisis de 1973.

Los resultados del Plan de Estabilización fueron inmediatos. No obstante, a corto plazo, entre 1959 y 1960, el Plan produjo, como es normal en este tipo de operaciones, una fuerte recesión económica (congelación salarial, caída del consumo y de la inversión, aumento del paro...), todo esto estaba previsto y entraba dentro de los cálculos. Pero a partir de 1961 se produjo un **fuerte crecimiento económico** calificado por algunos como *milagro español*.

El crecimiento se basó en una **fuerte expansión industrial** que se produjo por los bajos salarios y la masiva llegada de capitales extranjeros que veían en España un lugar favorable para las inversiones. Se construyó así un tejido industrial diversificado y potente, un fenómeno sin precedentes en la Historia de España. El crecimiento industrial atrajo a un gran número de campesinos que huyeron en masa a las ciudades, este fenómeno motiva a su vez un alza de los salarios agrícolas por la falta de mano de obra y este hecho conlleva la **mecanización del campo** por lo cual se produce también la modernización del sector que iba

paralelo con el despoblamiento del interior del país. En el **sector servicios** el sector turístico fue el verdadero motor de la economía: miles de europeos acudían a España aprovechando los bajos precios, la amplia oferta de sol y playa y la existencia de una infraestructura hotelera en rápida expansión.

A partir de 1963 el gobierno intentó regular el crecimiento mediante los **Planes de Desarrollo**, copiados del modelo francés.

El crecimiento fue ininterrumpido entre 1961 y 1973 y fue debido en gran parte a la bonanza económica internacional que se da en este periodo que posibilita el crecimiento, de la misma manera, cuando llegue la crisis del 1973 el contexto internacional influirá poderosamente sobre la economía española.

En octubre de 1973 se desencadenaba la **crisis del petróleo** como medida de protesta de los países árabes exportadores de petróleo contra Occidente por su apoyo a Israel. El **final del franquismo** coincidía, en efecto, con una caída del crecimiento económico, un incremento de la inflación y un aumento del paro.

2. Las transformaciones sociales.

En los años cuarenta y hasta mediados de los cincuenta la sociedad española tiene una preocupación básica: sobrevivir en un ambiente de autarquía y mercado negro, el panorama es desolador y España es un país claramente subdesarrollado. El verdadero cambio viene con el plan de Estabilización de 1959 y el desarrollo económico que produce una apertura al exterior, la preocupación básica a partir de entonces será consumir.

a) Los movimientos migratorios.

El desarrollo económico trae profundos cambios. El primero y más importante es que la agricultura pierde el protagonismo económico que había tenido desde siempre, es sustituida por la industria y el sector servicios. Esto genera que un gran número de españoles abandone el campo y se vaya a vivir a las ciudades, esto se conoce como **éxodo rural**. Madrid, el País Vasco y Cataluña son las principales zonas de recepción de estos trabajadores rurales, creciendo de manera espectacular el volumen de estas ciudades sin existir, la mayoría de las veces, la planificación adecuada. Las zonas de salidas de estos desplazados son, mayoritariamente, las

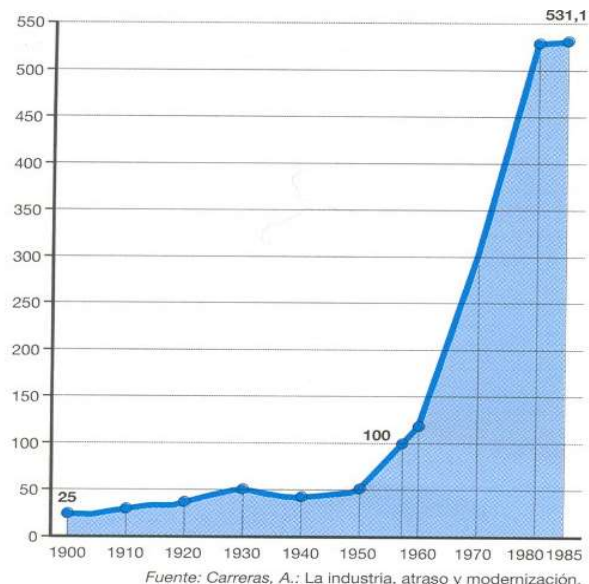

Índice de la producción industrial en España entre 1900 y 1985, índice 100 para el año 1958.



Migraciones interiores entre 1960 y 1975.



El poseer un Seat 600 se convirtió en la máxima aspiración de muchas familias.

zonas del interior: Extremadura, Andalucía, las dos Castillas... Al lado de las migraciones interiores, se estableció un **flujo** ininterrumpido de emigrantes españoles que de forma continua saldrán **para la Europa desarrollada** (Alemania, Francia, Holanda o Suiza). Desde el punto de vista

económico su papel será decisivo pues generan importantes capitales (ahorro) que son la base para la puesta en marcha de un gran número de negocios.

b) El crecimiento de la población.

En los años sesenta la población experimenta un espectacular crecimiento que se ha dado en llamar el *baby boom*. Con una alta natalidad y una mortalidad en franco retroceso, el crecimiento vegetativo español era alto. Esto generó problemas de ajustes entre una población en crecimiento y las infraestructuras sanitarias y educativas del país que eran claramente insuficientes.

c) La modernización de la sociedad y el cambio de mentalidades.

En esencia la población española sufrió una profunda transformación que le llevó a conocer cotas de bienestar y de consumo inimaginables en las etapas anteriores. El ejemplo típico fue la adquisición de un automóvil, teniendo en el famoso Seat 600 el caso más conocido. El **consumismo** conlleva un cambio de mentalidad y en parte sustituye a los valores tradicionales del primer franquismo.

La modernización vino también de la **apertura al exterior** a través del **turismo** que en los años sesenta vivió un auténtico boom. El contacto con estos ciudadanos de la Europa comunitaria impregnó la vida de los españoles que veían en estos países el modelo a seguir, y no sólo en cuanto a las modas. Por último, otro síntoma de que la sociedad estaba cambiando fue el aumento importante de la **población activa femenina**, la incorporación de la mujer al mercado laboral rompía con uno de las características más destacadas del primer franquismo.

d) El aumento de las clases medias.

Desde el punto de vista social el hecho más destacado, y común con todas las sociedades desarrolladas, es el incremento cuantitativo de las clases medias. Junto a los nuevos ejecutivos comerciales e industriales surgen con gran fuerza las **nuevas** clases medias: los empleados de banca, los técnicos, secretarios, maestros y profesores, etc.

Años	Población total	Tasa de crecimiento*
1940	25871971	-
1950	27976755	0,78
1960	30430698	0,84
1970	33823918	1,06

El crecimiento demográfico entre 1940 y 1970.